



คู่มือปฏิบัติงานกลุ่ม บริหารงานบุคคล

งานย้ายข้าราชการตำแหน่งครู
และบุคลากรทางการศึกษา



นางพนิดา เกลี้ยงสิน
พนักงานราชการ
ตำแหน่ง นักทรัพยากรบุคคล

สำนักงานเขตพื้นที่การศึกษามัธยมศึกษาพิจิตร
สำนักงานคณะกรรมการการศึกษาขั้นพื้นฐาน
กระทรวงศึกษาธิการ



คู่มือการปฏิบัติงาน
กลุ่มบริหารงานบุคคล

งานย้ายข้าราชการครูและบุคลากรทางการศึกษา ตำแหน่งครู

สำนักงานเขตพื้นที่การศึกษามัธยมศึกษาพัทลุง

คำนำ

กลุ่มบริหารงานบุคคล สำนักงานเขตพื้นที่การศึกษามัธยมศึกษาพัทลุง ได้จัดทำคู่มือการปฏิบัติงาน การย้ายข้าราชการครูและบุคลากรทางการศึกษา ตำแหน่งครู เพื่อให้การปฏิบัติงานด้านการบริหารงานบุคคลสามารถดำเนินการได้อย่างมีประสิทธิภาพและเพื่ออำนวยความสะดวกแก่ผู้ปฏิบัติงานและผู้ที่เกี่ยวข้องทุกฝ่าย ได้ใช้เป็นแนวทางในการปฏิบัติงานได้อย่างมีคุณภาพตามมาตรฐาน ถูกต้อง ตามกฎหมายระเบียบ คำสั่ง และข้อบังคับ

สำนักงานเขตพื้นที่การศึกษามัธยมศึกษาพัทลุง หวังเป็นอย่างยิ่งว่าคู่มือการปฏิบัติงานฉบับนี้จะเป็นประโยชน์แก่ผู้เกี่ยวข้องให้เป็นไปอย่างมีประสิทธิภาพและถูกต้องตาม ธรรมมาภิบาลต่อไป

พนิดา เกลี้ยงสิน
กลุ่มบริหารงานบุคคล

สารบัญ

เรื่อง

งานย้ายข้าราชการครูและบุคลากรทางการศึกษา ตำแหน่งครู

ตัวอย่างคำสั่งย้ายข้าราชการครูและบุคลากรทางการศึกษา ตำแหน่งครู

หลักเกณฑ์และกฎหมายที่เกี่ยวข้อง

หน้า

๑

๖

๘

๑. **ชื่องาน** งานย้ายข้าราชการครูและบุคลากรทางการศึกษา ตำแหน่งครู [๑๒๑๘]

๒. **วัตถุประสงค์**

เพื่อเป็นการดำเนินการให้สถานศึกษามีอัตรากำลังข้าราชการครูและบุคลากรทางการศึกษา ตำแหน่งครู ที่เหมาะสม สามารถจัดการเรียนรู้ให้เกิดประสิทธิภาพและประสิทธิผล ในอันที่จะนำมาซึ่งคุณภาพผู้เรียน รวมทั้งประโยชน์ทางราชการเป็นสำคัญ

๓. **ขอบข่ายงาน**

การย้ายข้าราชการครูและบุคลากรทางการศึกษา ตำแหน่งครู ซึ่งมีหน้าที่เป็นผู้สอนในสถานศึกษา ภายในเขตพื้นที่การศึกษา และต่างเขตพื้นที่การศึกษา ไปดำรงตำแหน่งเดิมในสถานศึกษาแห่งใหม่

๔. **คำจำกัดความ**

การย้าย หมายถึง การแต่งตั้งข้าราชการครูและบุคลากรทางการศึกษา ตำแหน่งครู ให้ดำรงตำแหน่งเดิมในสถานศึกษาอื่นในส่วนราชการเดิม ซึ่งอาจเป็นการย้ายไปดำรงตำแหน่งว่าง หรือการย้ายสับเปลี่ยนกับตำแหน่งที่มีคนครอง หรือการย้ายโดยการตัดโอนตำแหน่งและอัตราเงินเดือน

๕. **ขั้นตอนการปฏิบัติงาน**

๕.๑ สำนักงานเขตพื้นที่การศึกษาประชาสัมพันธ์ตำแหน่งว่างพร้อมข้อมูลอัตรากำลังครูและสาขาวิชาเอกที่ต้องการของแต่ละสถานศึกษา และข้อมูลอื่น ๆ ที่เกี่ยวข้อง ณ สำนักงานเขตพื้นที่การศึกษาและเว็บไซต์สำนักงานเขตพื้นที่การศึกษา ให้ข้าราชการครูทราบ ประกอบด้วย

๑) ตำแหน่งว่างของสถานศึกษา โดยระบุความต้องการครูตามความต้องการจำเป็นของสถานศึกษาและมาตรฐานวิชาเอกที่ ก.ค.ศ. กำหนด

๒) สภาพอัตรากำลังข้าราชการครู ขาด/เกิน ตามเกณฑ์ที่ ก.ค.ศ. กำหนด ของสถานศึกษาทุกโรงในสังกัด

๓) รายละเอียดตัวชี้วัดในการประเมินตามองค์ประกอบการย้ายข้าราชการครูและบุคลากรทางการศึกษา ตำแหน่งครู สังกัดสำนักงานคณะกรรมการการศึกษาขั้นพื้นฐาน (การย้ายกรณีปกติ) ที่สำนักงานคณะกรรมการการศึกษาขั้นพื้นฐานกำหนด (ของแต่ละปี)

๔) ปฏิทินการดำเนินการย้ายข้าราชการครูและบุคลากรทางการศึกษา ตำแหน่งครู ที่สำนักงานคณะกรรมการการศึกษาขั้นพื้นฐานกำหนด (ของแต่ละปี)

๕) รายละเอียดอื่น ที่เกี่ยวข้อง เช่น การจัดทำเอกสารประกอบการพิจารณา จำนวนชุดเงื่อนไขต่าง ๆ ที่สำนักงานเขตพื้นที่การศึกษาต้องการประชาสัมพันธ์ เป็นต้น

๕.๒ ผู้ประสงค์ขอย้ายยื่นคำร้องขอย้าย (ตามแบบที่ ก.ค.ศ. กำหนด) ตามระยะเวลาที่กำหนดผ่านผู้บังคับบัญชาตามลำดับ

๕.๓ สถานศึกษารวบรวมคำร้องขอย้ายและเอกสารประกอบการพิจารณาพร้อมความเห็นของคณะกรรมการสถานศึกษาขั้นพื้นฐาน/การระบุวิชาเอกที่ต้องการทดแทนตามความต้องการจำเป็นของสถานศึกษา ส่งสำนักงานเขตพื้นที่การศึกษา ภายในเวลาที่กำหนด

๕.๔ สำนักงานเขตพื้นที่การศึกษา รวบรวม ตรวจสอบและจัดทำข้อมูล โดยดำเนินการ ดังนี้



- ๑) รับคำร้องขอย้ายพร้อมเอกสารประกอบของผู้ย้ายที่สถานศึกษานำส่ง
 - ๒) ตรวจสอบคุณสมบัติของผู้ย้าย ตามหลักเกณฑ์และวิธีการที่ ก.ค.ศ. กำหนด
 - ๓) คัดแยกคำร้องขอย้ายของผู้ขอย้ายภายในเขต และขอย้ายไปต่างเขตพื้นที่การศึกษา
 - ๔) กรณีขอย้ายไปเขตพื้นที่การศึกษาอื่น ให้นำเสนอ อ.ก.ค.ศ. เขตพื้นที่การศึกษา เพื่ออนุมัติให้ส่งคำร้องขอย้ายไปสำนักงานเขตพื้นที่การศึกษาปลายทาง และส่งคำร้องขอย้ายพร้อมเอกสารประกอบการพิจารณาไปสำนักงานเขตพื้นที่การศึกษาปลายทาง ภายในวันที่กำหนด
 - ๕) รับคำร้องขอย้ายจากเขตพื้นที่การศึกษาอื่น พร้อมตรวจสอบมติ อ.ก.ค.ศ. เขตพื้นที่การศึกษาต้นทาง ให้เป็นไปตามหลักเกณฑ์ และวิธีการที่ ก.ค.ศ. กำหนด
 - ๖) จัดทำข้อมูลของผู้ขอย้ายภายในเขตพื้นที่การศึกษา และจากเขตพื้นที่การศึกษาอื่น
 - ๗) ตรวจสอบตำแหน่งว่าง และคุณสมบัติวิชาเอก ตามที่สถานศึกษามีความต้องการจำเป็น
- ๕.๕ สำนักงานเขตพื้นที่การศึกษา นำคำร้องขอย้ายทุกรายที่ระบุชื่อสถานศึกษา ขอความเห็นจากคณะกรรมการสถานศึกษาขั้นพื้นฐานที่ผู้ย้ายระบุไว้ โดยให้ดำเนินการตามระยะเวลาอันสมควร และนำความเห็นจากคณะกรรมการสถานศึกษาขั้นพื้นฐานมาประกอบการพิจารณาของ อ.ก.ค.ศ. เขตพื้นที่การศึกษา
- ๕.๖ สำนักงานเขตพื้นที่การศึกษา แต่งตั้งคณะกรรมการกลั่นกรองการย้ายข้าราชการครูและบุคลากรทางการศึกษาพิจารณาย้ายก่อนนำเสนอ อ.ก.ค.ศ. เขตพื้นที่การศึกษา
- ๕.๗ อ.ก.ค.ศ. เขตพื้นที่การศึกษา พิจารณา
- ๕.๘ ผู้มีอำนาจตามมาตรา ๕๓ มีคำสั่งย้ายและแต่งตั้ง
- ๕.๙ แจกสถานศึกษาสำนักงานเขตพื้นที่การศึกษา และงานที่เกี่ยวข้อง
- ๕.๑๐ ส่งสำเนาคำสั่งให้สำนักงานคณะกรรมการการศึกษาขั้นพื้นฐาน และสำนักงาน ก.ค.ศ. ภายใน ๗ วัน นับแต่วันออกคำสั่ง
- ๕.๑๑ กรณีต่างสำนักงานเขตพื้นที่การศึกษารับย้ายข้าราชการครูและบุคลากรทางการศึกษาในสังกัด ดำเนินการ ดังนี้
- ๑) แจกคำสั่งให้สถานศึกษาที่เกี่ยวข้อง
 - ๒) ผู้ได้รับการพิจารณาย้ายมอบหมายงานในหน้าที่
 - ๓) สถานศึกษาส่งตัวผู้ได้รับการพิจารณาย้ายมาสำนักงานเขตพื้นที่การศึกษาต้นสังกัด เพื่อรับหนังสือส่งตัวไปสำนักงานเขตพื้นที่การศึกษาที่รับย้าย
 - ๔) สำนักงานเขตพื้นที่การศึกษาต้นสังกัด ส่งตัวผู้ได้รับการพิจารณาย้าย ไปสำนักงานเขตพื้นที่การศึกษาที่รับย้าย



๖. Flow Chart การปฏิบัติงาน

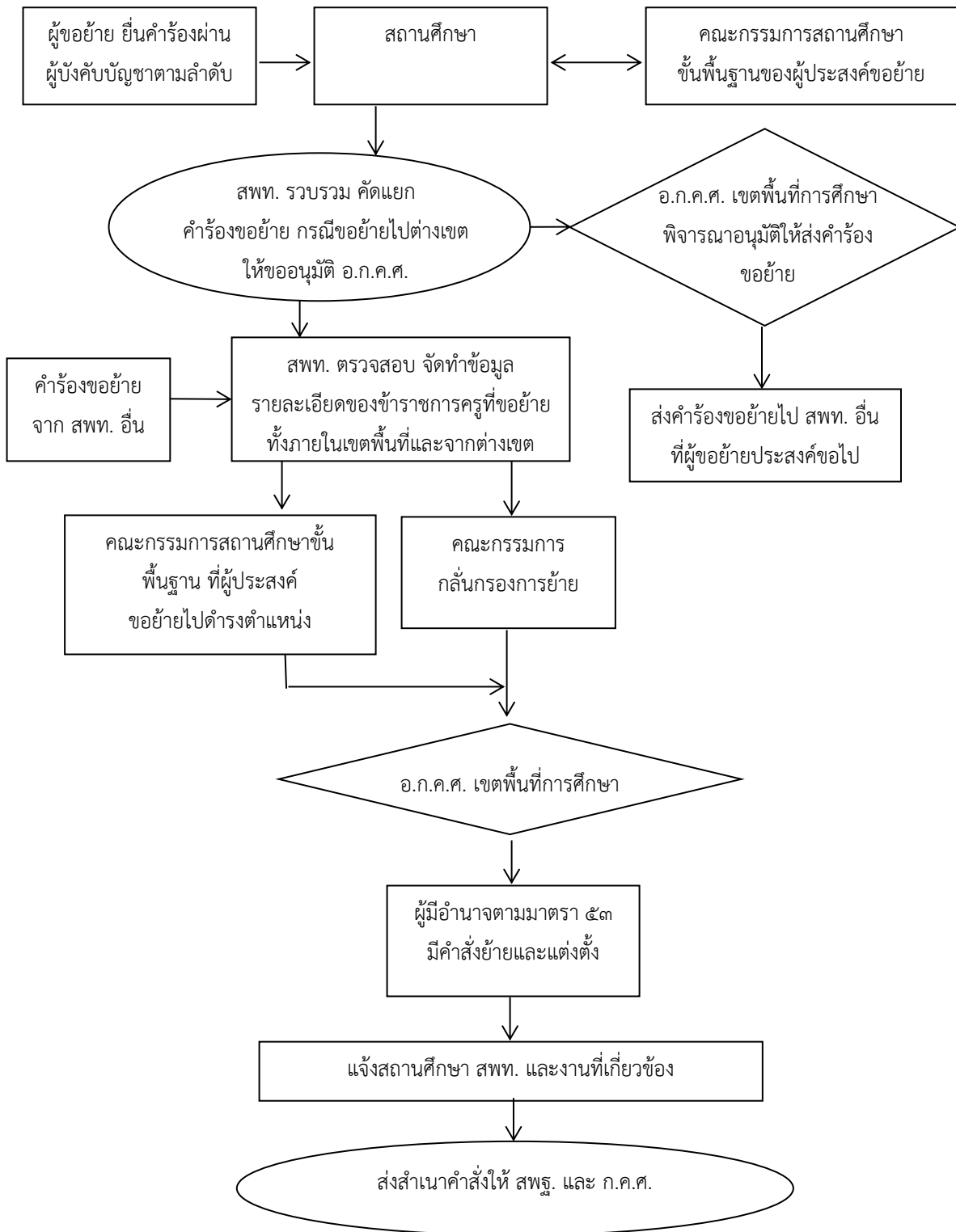

๗. แบบฟอร์มที่ใช้

๗.๑ คำร้องขอย้ายข้าราชการครูและบุคลากรทางการศึกษา ตามแบบที่ ก.ค.ศ. กำหนด

๗.๒ แบบเฉพาะของแต่ละสำนักงานเขตพื้นที่การศึกษาที่กำหนด

๘. เอกสาร/หลักฐานอ้างอิง

๘.๑ มาตรา ๔๑ มาตรา ๕๓ มาตรา ๕๙ และมาตรา ๑๓๓ แห่งพระราชบัญญัติระเบียบข้าราชการครูและบุคลากรทางการศึกษา พ.ศ. ๒๕๔๗ และที่แก้ไขเพิ่มเติม

๘.๒ หนังสือสำนักงาน ก.ค.ศ. ที่ ศธ ๐๒๐๖.๔/ว ๑๘ ลงวันที่ ๑๗ สิงหาคม ๒๕๖๕ เรื่อง หลักเกณฑ์และวิธีการย้ายข้าราชการครูและบุคลากรทางการศึกษา ตำแหน่งครู สังกัดกระทรวงศึกษาธิการ

๘.๓ หนังสือสำนักงาน ก.ค.ศ. ด่วนที่สุด ที่ ศธ ๐๒๐๖.๔/ว ๒๘ ลงวันที่ ๕ มกราคม ๒๕๖๖ เรื่อง การแก้ไขเพิ่มเติมหลักเกณฑ์และวิธีการย้ายข้าราชการครูและบุคลากรทางการศึกษา ตำแหน่งครู สังกัดกระทรวงศึกษาธิการ

๘.๔ หนังสือสำนักงาน ก.ค.ศ. ที่ ศธ ๐๒๐๖.๖/ว ๒๓ ลงวันที่ ๒๓ ธันวาคม ๒๕๖๓ เรื่อง เกณฑ์อัตรากำลังข้าราชการครูและบุคลากรทางการศึกษาในสถานศึกษา สังกัดสำนักงานคณะกรรมการการศึกษาขั้นพื้นฐาน

๘.๕ หนังสือสำนักงาน ก.ค.ศ. ที่ ศธ ๐๒๐๖.๖/ว ๒๙ ลงวันที่ ๑๑ ตุลาคม ๒๕๖๕ เรื่อง เกณฑ์มาตรฐานวิชาเอกที่กำหนดให้มีในสถานศึกษา สังกัดสำนักงานคณะกรรมการการศึกษาขั้นพื้นฐาน

๘.๖ หนังสือสำนักงาน ก.พ. ที่ สร ๐๗๐๕/ว ๑๕ ลงวันที่ ๙ พฤษภาคม ๒๕๒๑ เรื่อง การสับเปลี่ยนหรือโอนอัตราเงินเดือนข้าราชการพลเรือน

1218งานย้ายข้าราชการครูและบุคลากรทางการศึกษา ตำแหน่งครู	
https://drive.google.com/drive/folders/1Edg9Adl17PpNpLmO_rjnavgT0OdyvWMC?usp=share_link	

ข้อสังเกตในระดับปฏิบัติ

๑. กรณีที่ ก.ค.ศ. กำหนดหลักเกณฑ์ และวิธีการที่เกี่ยวข้องเพิ่มเติมหรือเปลี่ยนแปลงมติให้นำมาระบุไว้ในคำสั่งด้วย

๒. กรณีการย้ายสับเปลี่ยน วัน เดือน ปี ที่รับย้าย ต้องเป็นวัน เดือน ปีเดียวกัน

๓. วันที่คำสั่งมีผลบังคับจะต้องไม่ก่อนวันออกคำสั่ง



๙. ตัวอย่างการจัดทำคำสั่งแต่งตั้งย้าย

๙.๑ คำชี้แจงประกอบหน้าคำสั่ง

การกรอกรายละเอียดในหน้าคำสั่งให้ดำเนินการดังต่อไปนี้

- ๑) หมายเลข ๑ ให้ระบุหน่วยงานที่ออกคำสั่ง
- ๒) หมายเลข ๒ ให้ระบุลำดับที่/ปีที่ออกคำสั่ง
- ๓) หมายเลข ๓ ให้ระบุชื่อคำสั่ง
- ๔) หมายเลข ๔ ให้ระบุกฎหมาย ระเบียบ หลักเกณฑ์ และวิธีการที่เกี่ยวข้องให้ครบถ้วน
- ๕) หมายเลข ๕ ให้ระบุชื่อ อ.ก.ค.ศ. ที่ ก.ค.ศ. ตั้ง ครั้งที่ประชุม และวันที่มีมติอนุมัติ

ให้ย้ายของผู้ประสงค์จะย้าย

- ๖) หมายเลข ๖ ให้ระบุจำนวนผู้ได้รับการย้าย ตามบัญชีรายละเอียดแนบท้ายคำสั่ง
- ๗) หมายเลข ๗ ให้ระบุวัน เดือน ปี ที่ผู้มีอำนาจสั่งบรรจุและแต่งตั้งได้ลงนามในคำสั่ง
- ๘) หมายเลข ๘ ให้ระบุลายมือชื่อของผู้มีอำนาจสั่งบรรจุและแต่งตั้ง

๙.๒ คำชี้แจงประกอบบัญชีรายละเอียดแนบท้ายคำสั่ง

การกรอกบัญชีรายละเอียดแนบท้ายคำสั่งในแต่ละช่องให้ดำเนินการดังต่อไปนี้

- ๑) หมายเลข ๑ “ที่” ให้ระบุลำดับที่ของผู้ได้รับการย้าย
- ๒) หมายเลข ๒ “ชื่อ - ชื่อสกุล เลขประจำตัวประชาชน” ให้ระบุชื่อ - ชื่อสกุล

เลขประจำตัวประชาชน ของผู้ได้รับการย้าย

- ๓) หมายเลข ๓ “วุฒิ/วิชาเอก/สถาบันการศึกษา” ให้ระบุชื่อคุณวุฒิ และวงเล็บสาขา

วิชาเอก สถาบันการศึกษาที่สำเร็จ

๔) หมายเลข ๔ “ตำแหน่งและสังกัดเดิม” ให้ระบุตำแหน่ง/สถานศึกษา วิทยฐานะ เมื่อวันที่ (วันที่เริ่มปฏิบัติงานในสังกัดเดิมในตำแหน่งครู) ตำแหน่งเลขที่ ตำแหน่งเลขที่จ่ายตรง เงินเดือน (อันดับ และอัตราเงินเดือน) อัตราค่าจ้างของสถานศึกษา (ตามเกณฑ์และมีจริง (จ.๑๘))

๕) หมายเลข ๕ “ตำแหน่งที่ได้รับแต่งตั้ง” ให้ระบุตำแหน่ง วิทยฐานะ เงินเดือน (อันดับ และอัตราเงินเดือน)

๖) หมายเลข ๖ “ตำแหน่ง และอัตราเงินเดือนที่ใช้รับย้ายหรือสับเปลี่ยน” ให้ระบุตำแหน่ง ตำแหน่งเลขที่ ตำแหน่งเลขที่จ่ายตรง เงินเดือน (อันดับ และอัตราเงินเดือน)

- ๗) หมายเลข ๗ “ตั้งแต่วันที่” ให้ระบุวัน เดือน ปี ที่ได้รับย้าย และแต่งตั้ง

๘) หมายเลข ๘ “หมายเหตุ” ให้ระบุกรณีเงื่อนไขบางประการเป็นการเฉพาะราย (ถ้ามี)

เช่น ให้สับเปลี่ยนอัตราเงินเดือนกับตำแหน่งที่ใช้รับย้าย ให้โอนอัตราเงินเดือนไปตั้งจ่ายทางตำแหน่งใหม่ ย้ายตามคำร้องขอของตนเอง เป็นต้น

ตัวอย่างคำสั่งย้าย และแต่งตั้งข้าราชการครูและบุคลากรทางการศึกษา สายงานการสอน



๑ คำสั่ง.....

๒ ที่...../.....

๓ เรื่อง ย้าย และแต่งตั้งข้าราชการครูและบุคลากรทางการศึกษา ตำแหน่งครู

* ๔ อาศัยอำนาจตามความในมาตรา ๕๓ มาตรา ๕๙ และมาตรา ๑๓๓ แห่งพระราชบัญญัติระเบียบข้าราชการครูและบุคลากรทางการศึกษา พ.ศ. ๒๕๔๗ และที่แก้ไขเพิ่มเติมพระราชบัญญัติและที่แก้ไขเพิ่มเติมคำสั่งหัวหน้าคณะรักษาความสงบแห่งชาติ ที่ ๑๙/๒๕๖๐ เรื่องการปฏิรูปการศึกษาในภูมิภาคของกระทรวงศึกษาธิการ ลงวันที่ ๓ เมษายน พุทธศักราช ๒๕๖๐ พ.ศ. ๒๕๖๕ หนังสือสำนักงาน ก.ค.ศ. ด่วนที่สุด ที่ ศธ ๐๒๐๖.๙/ว ๓๒ ลงวันที่ ๑๕ พฤศจิกายน ๒๕๖๕ หนังสือสำนักงาน ก.ค.ศ. ที่ ศธ ๐๒๐๖.๔/ว ๑๘ ลงวันที่ ๑๗ สิงหาคม ๒๕๖๕ หนังสือสำนักงาน ก.ค.ศ. ด่วนที่สุด ที่ ศธ ๐๒๐๖.๔/๒๘ ลงวันที่ ๕ มกราคม ๒๕๖๖ ๕ โดยอนุมัติ อ.ก.ค.ศ. สำนักงานเขตพื้นที่การศึกษา.....ในการประชุมครั้งที่...../..... เมื่อวันที่..... ให้ย้ายข้าราชการครูและบุคลากรทางการศึกษาตำแหน่งครู

๖ จำนวน.....ราย ดังบัญชีรายละเอียดแนบท้ายนี้

๗ สั่ง ณ วันที่..... พ.ศ.

๘ (ลงชื่อ)

(.....)

ตำแหน่ง.....

ตัวอย่างบัญชีรายละเอียดการย้ายและแต่งตั้งข้าราชการครูและบุคลากรทางการศึกษา ตำแหน่งครู

แนบท้ายคำสั่ง.....ที่...../..... ลงวันที่

ที่	ชื่อ - ชื่อสกุล เลขประจำตัวประชาชน	วุฒิ/วิชาเอก/ สถาบันการศึกษา	ตำแหน่งและสังกัดเดิม						ตำแหน่งที่ได้รับแต่งตั้ง				ตำแหน่งและอัตราเงินเดือนที่ใช้รับย้ายหรือสับเปลี่ยน				ตั้งแต่ วันที่	หมายเหตุ		
			ตำแหน่ง/ สถานศึกษา	วิทยฐานะ	เมื่อวันที่	ตำแหน่ง เลขที่	ตำแหน่ง เลขที่จ่ายตรง	เงินเดือน		ตำแหน่ง	วิทยฐานะ	เงินเดือน		ตำแหน่ง เลขที่	ตำแหน่ง เลขที่จ่ายตรง	เงินเดือน				
								อันดับ	อัตรา			อันดับ	อัตรา			อันดับ			อัตรา	
๑	นายxxxx xxxxxx xxxxxxxxxxxxxx	ค.บ. (คณิตศาสตร์) มหาวิทยาลัย...	ครู สถานศึกษา..... อำเภอ..... จังหวัด..... สำนักงานเขตพื้นที่การศึกษา.....	ครู ชำนาญการ มีนาคม ๒๕๖๐	๑๓	xxxx	xxxxxxx	ค.ศ. ๒	๓๐,๒๘๐	ครู สถานศึกษา..... อำเภอ..... จังหวัด..... สำนักงานเขตพื้นที่การศึกษา.....	ครู ชำนาญการ	ค.ศ.๒	๓๐,๒๘๐	ครู	xxxx	xxxxxxxx	ค.ศ.๓	xxxxx	๑๕	มีนาคม ๒๕๖๒
๒	นางxxxx xxxxxx xxxxxxxxxxxxxx	ก.ค.บ. (ภาษาไทย) มหาวิทยาลัย...	ครู สถานศึกษา..... ศูนย์การศึกษาพิเศษ จังหวัดนนทบุรี	ครู ชำนาญการ มีนาคม ๒๕๖๐	๑๓	xxxx	xxxxxxx	ค.ศ. ๓	๓๕,๘๐๐	ครู สถานศึกษา..... อำเภอ..... จังหวัด..... สำนักงานเขตพื้นที่การศึกษา.....	ครู ชำนาญการ พิเศษ	ค.ศ. ๓	๓๕,๘๐๐	ครู	xxxx	xxxxxxxx	ค.ศ. ๓	xxxxx	๑๕	มีนาคม ๒๕๖๒
๓	นายxxxx xxxxxx xxxxxxxxxxxxxx	ค.บ. (คณิตศาสตร์) มหาวิทยาลัย...	ครู สถานศึกษา..... อำเภอ..... จังหวัด..... สำนักงานเขตพื้นที่การศึกษา.....	ครู ชำนาญการ มีนาคม ๒๕๖๐	๑๓	xxxx	xxxxxxx	ค.ศ. ๒	๓๐,๒๘๐	ครู สถานศึกษา..... ศูนย์การศึกษาพิเศษ สำนักงานเขตพื้นที่การศึกษา.....	ครู ชำนาญการ	ค.ศ.๒	๓๐,๒๘๐	ครู	xxxx	xxxxxxxx	ค.ศ.๒	xxxxx	๑๕	มีนาคม ๒๕๖๒

หมายเหตุ ๑. รายที่ ๑-๒ ให้สับเปลี่ยนอัตราเงินเดือนกับตำแหน่งที่ใช้รับย้าย รายที่ ๓ ให้ขาดจากอัตราเงินเดือนเดิมไปอาศัยเบิกในตำแหน่งที่ใช้รับย้าย
๒. ย้ายตามคำร้องของตนเอง



ที่ ศธ ๐๒๐๖.๔/ว ๑๘

สำนักงาน ก.ค.ศ.

สำนักงานปลัดกระทรวงศึกษาธิการ

กทม. ๑๐๓๐๐

๑๗) สิงหาคม ๒๕๖๕

เรื่อง หลักเกณฑ์และวิธีการย้ายข้าราชการครูและบุคลากรทางการศึกษา ตำแหน่งครู สังกัดกระทรวงศึกษาธิการ

เรียน ปลัดกระทรวงศึกษาธิการ เลขาธิการ ศึกษาธิการจังหวัด และผู้อำนวยการสำนักงานเขตพื้นที่การศึกษา

อ้างถึง ๑. หนังสือสำนักงาน ก.ค.ศ. ที่ ศธ ๐๒๐๖.๓/ว ๘ ลงวันที่ ๕ กรกฎาคม ๒๕๕๔

๒. หนังสือสำนักงาน ก.ค.ศ. ที่ ศธ ๐๒๐๖.๔/๑๐๒๕ ลงวันที่ ๑๑ กรกฎาคม ๒๕๕๖

๓. หนังสือสำนักงาน ก.ค.ศ. ที่ ศธ ๐๒๐๖.๔/ว ๒๔ ลงวันที่ ๒๘ ธันวาคม ๒๕๕๔

๔. หนังสือสำนักงาน ก.ค.ศ. ที่ ศธ ๐๒๐๖.๔/ว ๓๒ ลงวันที่ ๒๙ พฤศจิกายน ๒๕๖๔

สิ่งที่ส่งมาด้วย หลักเกณฑ์และวิธีการย้ายข้าราชการครูและบุคลากรทางการศึกษา ตำแหน่งครู
สังกัดกระทรวงศึกษาธิการ

ตามหนังสือที่อ้างถึง ๑ และ ๒ สำนักงาน ก.ค.ศ. ได้แจ้งหลักเกณฑ์และวิธีการย้ายข้าราชการครูและบุคลากรทางการศึกษา และตามหนังสือที่อ้างถึง ๓ และ ๔ ได้แจ้งหลักเกณฑ์และวิธีการย้ายข้าราชการครูและบุคลากรทางการศึกษา ตำแหน่งครู สังกัดสำนักงานคณะกรรมการการศึกษาขั้นพื้นฐาน ให้ส่วนราชการและหน่วยงานการศึกษาทราบและถือปฏิบัติ นั้น

ก.ค.ศ. พิจารณาแล้ว มีมติดังนี้

๑. ให้ยกเลิกหลักเกณฑ์และวิธีการย้ายข้าราชการครูและบุคลากรทางการศึกษา ตามหนังสือที่อ้างถึง ๑ และ ๒ เฉพาะสายงานการสอน และหลักเกณฑ์และวิธีการย้ายข้าราชการครูและบุคลากรทางการศึกษา ตำแหน่งครู สังกัดสำนักงานคณะกรรมการการศึกษาขั้นพื้นฐาน ตามหนังสือที่อ้างถึง ๓ และ ๔ ตั้งแต่วันที่ ๑ มกราคม ๒๕๖๖

ทั้งนี้ คำร้องขอย้ายที่ยื่นระหว่างวันที่ ๑ - ๑๕ สิงหาคม ๒๕๖๕ ตามหนังสือที่อ้างถึง ๑ และ ๒ ให้ใช้พิจารณาย้ายได้ถึงวันที่ ๓๑ ธันวาคม ๒๕๖๕

๒. กำหนดหลักเกณฑ์และวิธีการย้ายข้าราชการครูและบุคลากรทางการศึกษา ตำแหน่งครู สังกัดกระทรวงศึกษาธิการ ตามสิ่งที่ส่งมาด้วย โดยให้ใช้บังคับกับทุกส่วนราชการ ตั้งแต่วันที่ ๑ มกราคม ๒๕๖๖ เป็นต้นไป

จึงเรียนมาเพื่อโปรดทราบและถือปฏิบัติ

ขอแสดงความนับถือ

(รองศาสตราจารย์ประวิต เอรารวม)

เลขาธิการ ก.ค.ศ.

ภารกิจระบบตำแหน่งและวิทยฐานะที่ ๒

โทร. ๐ ๒๒๘๐ ๒๘๒๘

โทรสาร ๐ ๒๒๘๐ ๑๐๒๙

สิ่งที่ส่งมาด้วย

หลักเกณฑ์และวิธีการย้ายข้าราชการครูและบุคลากรทางการศึกษา ตำแหน่งครู

สังกัดกระทรวงศึกษาธิการ

(ส่งพร้อมหนังสือสำนักงาน ก.ค.ศ. ที่ ศธ ๐๒๐๖.๔/ว ๑๘ ลงวันที่ ๑๗ สิงหาคม ๒๕๖๕)

การย้ายข้าราชการครูและบุคลากรทางการศึกษา ตำแหน่งครู สังกัดกระทรวงศึกษาธิการ ตามหลักเกณฑ์และวิธีการนี้ เป็นการดำเนินการเพื่อให้สถานศึกษามีอัตรากำลังข้าราชการครูและบุคลากรทางการศึกษา ตำแหน่งครู ที่เหมาะสม สามารถจัดการเรียนรู้ให้เกิดประสิทธิภาพและประสิทธิผล ในอันที่จะนำมาซึ่งคุณภาพผู้เรียน รวมทั้งประโยชน์ของทางราชการเป็นสำคัญ

อาศัยอำนาจตามความในมาตรา ๑๙ (๔) และมาตรา ๕๙ วรรคหนึ่งและวรรคสี่ แห่งพระราชบัญญัติระเบียบข้าราชการครูและบุคลากรทางการศึกษา พ.ศ. ๒๕๔๗ และที่แก้ไขเพิ่มเติม (ฉบับที่ ๒) พ.ศ. ๒๕๕๑ ก.ค.ศ. จึงกำหนดหลักเกณฑ์และวิธีการย้ายข้าราชการครูและบุคลากรทางการศึกษา ตำแหน่งครู สังกัดกระทรวงศึกษาธิการ ดังนี้

ก. นิยาม

ในหลักเกณฑ์และวิธีการนี้

“การย้าย” หมายความว่า การแต่งตั้งข้าราชการครูและบุคลากรทางการศึกษา ตำแหน่งครู ให้ดำรงตำแหน่งเดิมในสถานศึกษาอื่น ในส่วนราชการเดิม ซึ่งอาจเป็นการย้ายไปดำรงตำแหน่งว่าง หรือการย้ายสับเปลี่ยนกับตำแหน่งที่มีคนครอง หรือการย้ายโดยการตัดโอนตำแหน่งและอัตราเงินเดือน

“การย้ายไปดำรงตำแหน่งว่าง” หมายความว่า การย้ายข้าราชการครูและบุคลากรทางการศึกษา ตำแหน่งครู ไปแต่งตั้งให้ดำรงตำแหน่งเดิมที่เป็นตำแหน่งว่างและมีอัตราเงินเดือนในสถานศึกษาอื่น ในส่วนราชการเดิม

“การย้ายสับเปลี่ยน” หมายความว่า การย้ายสับเปลี่ยนระหว่างผู้ดำรงตำแหน่งครูด้วยกัน ที่ดำรงตำแหน่งในต่างสถานศึกษา ในส่วนราชการเดิม

“การย้ายโดยการตัดโอนตำแหน่งและอัตราเงินเดือน” หมายความว่า การย้ายข้าราชการครู และบุคลากรทางการศึกษา ตำแหน่งครู ซึ่งเป็นตำแหน่งที่มีคนครอง โดยการตัดโอนตำแหน่งและอัตราเงินเดือน ตามตัวบุคคล จากสถานศึกษาเดิมไปกำหนดในสถานศึกษาอื่น ในส่วนราชการเดิม

“สำนักงานเขตพื้นที่การศึกษา” หมายความว่า สำนักงานเขตพื้นที่การศึกษาประถมศึกษา หรือสำนักงานเขตพื้นที่การศึกษามัธยมศึกษา

“สำนักบริหารงานการศึกษาพิเศษ” หมายความว่า สำนักบริหารงานการศึกษาพิเศษ ในสังกัดสำนักงานคณะกรรมการการศึกษาขั้นพื้นฐาน

“ส่วนราชการอื่น” หมายความว่า สำนักงานปลัดกระทรวงศึกษาธิการ หรือสำนักงานคณะกรรมการการอาชีวศึกษา

“สถานศึกษา” หมายความว่า สถานศึกษาสังกัดส่วนราชการในกระทรวงศึกษาธิการ ยกเว้น โรงเรียนวิทยาศาสตร์จุฬาราชวิทยาลัย



ข. อัตรากำลัง

การย้ายทุกกรณี สถานศึกษาที่รับย้ายต้องมีอัตรากำลังสายงานการสอนในภาพรวมไม่เกินเกณฑ์อัตรากำลังที่ ก.ค.ศ. กำหนด และเป็นตำแหน่งที่ไม่มีเงื่อนไขในการใช้ตำแหน่ง

สำหรับสถานศึกษาสังกัดสำนักงานคณะกรรมการการศึกษาขั้นพื้นฐาน นอกจากจะมีอัตรากำลังตามวรรคหนึ่งแล้ว สถานศึกษาที่รับย้ายต้องมีจำนวนตำแหน่งในสายงานการสอนในวิชาเอกไม่เกินเกณฑ์มาตรฐานวิชาเอกตามที่ ก.ค.ศ. กำหนดด้วย

ค. การย้ายข้าราชการครูและบุคลากรทางการศึกษา ตำแหน่งครู

การย้ายข้าราชการครูและบุคลากรทางการศึกษา ตำแหน่งครู มี ๓ กรณี ดังนี้

๑. การย้ายกรณีปกติ คือ การย้ายตามคำร้องขอย้าย เพื่อดูแลบิดา มารดา หรือเพื่อกลับภูมิลำเนา หรือเพื่ออยู่ร่วมกับคู่สมรส หรือการย้ายสับเปลี่ยน หรือการย้ายด้วยเหตุผลอื่น

๒. การย้ายกรณีพิเศษ คือ การย้ายตามคำร้องขอย้าย เนื่องจากเจ็บป่วยร้ายแรง หรือถูกคุกคามต่อชีวิต หรือเพื่อดูแลบิดา มารดา คู่สมรส บุตร ซึ่งเจ็บป่วยร้ายแรงหรือทุพพลภาพ หรือเพื่อติดตามคู่สมรส

๓. การย้ายกรณีเพื่อประโยชน์ของทางราชการ คือ การย้ายเพื่อพัฒนาคุณภาพการศึกษา หรือการย้ายเพื่อแก้ปัญหาการบริหารจัดการในสถานศึกษา หรือการย้ายเพื่อเกลี่ยอัตรากำลังของสถานศึกษา

กรณีที่ ๑ การย้ายกรณีปกติ

กำหนดหลักเกณฑ์และวิธีการย้าย ไว้ดังนี้

๑. คุณสมบัติของผู้ขอย้าย

๑.๑ ปัจจุบันดำรงตำแหน่งครู หรือเป็นผู้ที่ผ่านการเตรียมความพร้อมและพัฒนาอย่างเข้ม ในตำแหน่งครูผู้ช่วยและได้รับคำสั่งบรรจุและแต่งตั้งให้ดำรงตำแหน่งครูแล้ว

ทั้งนี้ ผู้ขอย้ายต้องไม่ติดเงื่อนไขการบรรจุและแต่งตั้งตามหลักเกณฑ์และวิธีการสอบแข่งขันหรือคัดเลือก หรือเงื่อนไขการแต่งตั้งให้มีหรือเลื่อนวิทยฐานะตามหลักเกณฑ์และวิธีการที่ ก.ค.ศ. กำหนด หรือเงื่อนไขอื่นใดที่ ก.ค.ศ. หรือหน่วยงานอื่นกำหนด

๑.๒ ได้ปฏิบัติงานตามหน้าที่ความรับผิดชอบในการจัดการเรียนการสอนในสถานศึกษาปัจจุบันติดต่อกันมาแล้วไม่น้อยกว่า ๒๔ เดือน นับถึงวันสุดท้ายที่กำหนดให้ยื่นคำร้องขอย้าย

กรณีที่ผู้ขอย้ายมีระยะเวลาปฏิบัติงานตามหน้าที่ความรับผิดชอบในการจัดการเรียนการสอนในสถานศึกษาปัจจุบันไม่ครบ ๒๔ เดือน เนื่องจากสถานศึกษาเดิมถูกยุบ รวม หรือเลิก อันเนื่องมาจากเหตุของทางราชการ ให้นำระยะเวลาการปฏิบัติงานตามหน้าที่ความรับผิดชอบในการจัดการเรียนการสอนในสถานศึกษาเดิมที่ถูกยุบ รวม หรือเลิก และสถานศึกษาปัจจุบันมานับรวมกันเป็นระยะเวลาไม่น้อยกว่า ๒๔ เดือน นับถึงวันสุดท้ายที่กำหนดให้ยื่นคำร้องขอย้าย

๑.๓ ไม่อยู่ระหว่างลาศึกษาต่อเต็มเวลา

สำหรับการย้ายสับเปลี่ยน นอกจากต้องมีคุณสมบัติตามข้อ ๑.๑ - ๑.๓ แล้ว ยื่นคำร้องขอย้ายต้องมีอายุราชการเหลือไม่น้อยกว่า ๒๔ เดือน นับถึงวันที่ ๓๐ กันยายนของปีที่ยื่นคำร้องขอย้าย



๒. การกำหนดองค์ประกอบเพื่อใช้ในการพิจารณาย้าย

ในการพิจารณาย้ายกรณีปกติ ให้คำนึงถึงประโยชน์ของทางราชการที่จะได้รับเป็นสิ่งสำคัญ โดยมีองค์ประกอบเพื่อใช้ในการพิจารณาย้าย ประกอบด้วย

๒.๑ ความรู้ ความสามารถ ประสบการณ์ ในวิชาเอกที่ย้ายไปดำรงตำแหน่ง

๒.๒ ผลการปฏิบัติงานที่เกิดกับผู้เรียนและสถานศึกษาปัจจุบัน

๒.๓ ระยะเวลาการปฏิบัติหน้าที่สอนในสถานศึกษาปัจจุบัน

๒.๔ สภาพความยากลำบากในการปฏิบัติงานในสถานศึกษาปัจจุบัน

๒.๕ การพัฒนาตนเองและพัฒนาวิชาชีพ

๒.๖ การรักษาวินัย คุณธรรม จริยธรรม และจรรยาบรรณวิชาชีพ

๒.๗ ความอาวุโสตามหลักราชการ

๓. การยื่นคำร้องขอย้ายและรอบการพิจารณาย้าย

ให้มีการยื่นคำร้องขอย้ายปีละ ๒ ครั้ง และพิจารณาย้ายได้ ๒ รอบ ดังนี้

๓.๑ การยื่นคำร้องขอย้ายครั้งที่ ๑ ให้ยื่นในเดือนมกราคมของทุกปี เป็นเวลา ๑๕ วันทำการ ตามปฏิทินการย้ายที่สำนักงานคณะกรรมการการศึกษาขั้นพื้นฐาน หรือส่วนราชการอื่น แล้วแต่กรณี กำหนด ทั้งนี้ คำร้องขอย้ายให้นำมาใช้พิจารณาย้ายรอบที่ ๑ ระหว่างวันที่ ๑๕ กุมภาพันธ์ - ๓๐ เมษายน ของปีเดียวกัน โดยในรอบการย้ายอาจพิจารณาย้ายมากกว่าหนึ่งครั้งก็ได้

๓.๒ การยื่นคำร้องขอย้ายครั้งที่ ๒ ให้ยื่นในเดือนกรกฎาคมของทุกปี เป็นเวลา ๑๕ วันทำการ ตามปฏิทินการย้ายที่สำนักงานคณะกรรมการการศึกษาขั้นพื้นฐาน หรือส่วนราชการอื่น แล้วแต่กรณี กำหนด ทั้งนี้ คำร้องขอย้ายให้นำมาใช้พิจารณาย้ายรอบที่ ๒ ระหว่างวันที่ ๑ กันยายน - ๓๑ ตุลาคม ของปีเดียวกัน โดยในรอบการย้ายอาจพิจารณาย้ายมากกว่าหนึ่งครั้งก็ได้

หากคำร้องขอย้ายตามข้อ ๓.๑ หรือข้อ ๓.๒ แล้วแต่กรณี ไม่ได้รับการพิจารณาอนุมัติ หรือพ้นกำหนดการพิจารณาย้ายตามระยะเวลาในรอบที่กำหนด ให้ถือว่าคำร้องขอย้ายนั้นเป็นอันยกเลิก และหากข้าราชการครูและบุคลากรทางการศึกษา ตำแหน่งครู ผู้ใดประสงค์จะขอย้ายให้ยื่นคำร้องขอย้ายใหม่

๔. การดำเนินการของสำนักงานคณะกรรมการการศึกษาขั้นพื้นฐาน หรือส่วนราชการอื่น แล้วแต่กรณี

๔.๑ กำหนดปฏิทินการย้าย

๔.๒ กำหนดรายละเอียดตัวชี้วัดและคะแนนการประเมินตามองค์ประกอบข้อ ๒ ทั้งนี้ สำนักงานคณะกรรมการการศึกษาขั้นพื้นฐาน หรือส่วนราชการอื่น แล้วแต่กรณี อาจพิจารณากำหนด องค์ประกอบเพื่อใช้ในการพิจารณาย้ายเพิ่มเติมได้ตามความเหมาะสม

เมื่อดำเนินการตามข้อ ๔.๑ และ ข้อ ๔.๒ แล้วให้สำนักงานคณะกรรมการการศึกษา ขั้นพื้นฐาน หรือส่วนราชการอื่น แล้วแต่กรณี แจ้งให้สำนักงาน ก.ค.ศ. ทราบ และแจ้งให้หน่วยงานที่เกี่ยวข้องทราบก่อนการยื่นคำร้องขอย้ายด้วย

๕. การดำเนินการของผู้ขอย้าย

๕.๑ เมื่อผู้ใดประสงค์ขอย้ายและมีคุณสมบัติตามข้อ ๑ ให้ยื่นคำร้องขอย้ายตามแบบ ที่ ก.ค.ศ. กำหนด พร้อมความเห็นของคณะกรรมการสถานศึกษาต่อผู้บังคับบัญชาตามลำดับ โดยให้ยื่นคำร้องขอย้าย ตามระยะเวลาที่กำหนดไว้ในปฏิทินการย้าย ทั้งนี้ ผู้ขอย้ายสามารถระบุสถานศึกษาที่ประสงค์จะย้ายไปดำรง ตำแหน่งได้ทั้งสถานศึกษาที่มีตำแหน่งว่างและสถานศึกษาที่คาดว่าจะว่าง



๕.๒ กรณีผู้ขอย้ายสังกัดสำนักงานคณะกรรมการการศึกษาขั้นพื้นฐาน

๕.๒.๑ ให้ระบุสถานศึกษาที่ประสงค์จะขอย้ายไปดำรงตำแหน่ง ในสังกัดสำนักงานเขตพื้นที่การศึกษา หรือสำนักบริหารงานการศึกษาพิเศษ สังกัดใดสังกัดหนึ่งได้เพียงสังกัดเดียว

๕.๒.๒ กรณีขอย้ายไปสังกัดสำนักงานเขตพื้นที่การศึกษา สามารถระบุสถานศึกษาที่ประสงค์จะขอย้ายไปดำรงตำแหน่งได้เพียงจังหวัดเดียว

๖. การขอความเห็นจากคณะกรรมการสถานศึกษาที่ผู้ขอย้าย ขอย้ายไปดำรงตำแหน่ง

๖.๑ คำร้องขอย้ายภายในสำนักงานเขตพื้นที่การศึกษาเดียวกัน หรือสำนักบริหารงานการศึกษาพิเศษ หรือส่วนราชการอื่น แล้วแต่กรณี ให้สำนักงานเขตพื้นที่การศึกษา หรือสำนักบริหารงานการศึกษาพิเศษ หรือส่วนราชการอื่น แล้วแต่กรณี นำคำร้องขอย้ายทุกรายที่ระบุชื่อสถานศึกษา ขอความเห็นจากคณะกรรมการสถานศึกษาที่ผู้ขอย้ายระบุไว้ โดยให้ดำเนินการตามระยะเวลาอันสมควรและนำความเห็นของคณะกรรมการสถานศึกษามาประกอบการพิจารณาของ กศจ. หรือ อ.ก.ค.ศ. ที่ ก.ค.ศ. ตั้ง แล้วแต่กรณี

๖.๒ คำร้องขอย้ายระหว่างเขตพื้นที่การศึกษาภายในจังหวัดเดียวกัน ให้สำนักงานเขตพื้นที่การศึกษาต้นทาง ส่งคำร้องขอย้ายพร้อมความเห็นคณะกรรมการสถานศึกษาของผู้ขอย้าย ถึงสำนักงานเขตพื้นที่การศึกษาปลายทาง และให้สำนักงานเขตพื้นที่การศึกษาปลายทาง ขอความเห็นจากคณะกรรมการสถานศึกษาที่ผู้ขอย้ายไปดำรงตำแหน่ง โดยให้ดำเนินการตามระยะเวลาอันสมควรและนำความเห็นของคณะกรรมการสถานศึกษามาประกอบการพิจารณาของ กศจ.

๖.๓ คำร้องขอย้ายระหว่างจังหวัด หรือคำร้องขอย้ายระหว่างสำนักงานเขตพื้นที่การศึกษากับสำนักบริหารงานการศึกษาพิเศษ ให้สำนักงานเขตพื้นที่การศึกษาต้นทาง หรือสำนักบริหารงานการศึกษาพิเศษ แล้วแต่กรณี นำคำร้องขอย้ายพร้อมความเห็นจากคณะกรรมการสถานศึกษาของผู้ขอย้าย เสนอ กศจ. หรือ อ.ก.ค.ศ. สำนักบริหารงานการศึกษาพิเศษ แล้วแต่กรณี พิจารณานุมัติให้ส่งคำร้องขอย้ายก่อนส่งคำร้องขอย้ายไปยังสำนักงานเขตพื้นที่การศึกษาปลายทาง หรือสำนักบริหารงานการศึกษาพิเศษ แล้วแต่กรณี โดยให้ส่งถึงสำนักงานเขตพื้นที่การศึกษาปลายทาง หรือสำนักบริหารงานการศึกษาพิเศษ แล้วแต่กรณี ตามระยะเวลาในปฏิทินการย้ายที่สำนักงานคณะกรรมการการศึกษาขั้นพื้นฐานกำหนด และให้สำนักงานเขตพื้นที่การศึกษาปลายทาง หรือสำนักบริหารงานการศึกษาพิเศษ แล้วแต่กรณี ขอความเห็นจากคณะกรรมการสถานศึกษาที่ผู้ขอย้ายไปดำรงตำแหน่ง แล้วเสนอ กศจ. ที่รับย้าย หรือ อ.ก.ค.ศ. สำนักบริหารงานการศึกษาพิเศษ แล้วแต่กรณี พิจารณาต่อไป

กรณีมิได้ระบุชื่อสถานศึกษาที่ขอย้ายไปดำรงตำแหน่ง โดยระบุไว้กว้าง ๆ ว่า “สถานศึกษาใดก็ได้” ให้สำนักงานเขตพื้นที่การศึกษา หรือสำนักบริหารงานการศึกษาพิเศษ หรือส่วนราชการอื่น แล้วแต่กรณี นำเสนอ ออกศจ. หรือคณะกรรมการกลั่นกรองการย้าย แล้วแต่กรณี พิจารณาให้ความเห็นว่า จะพิจารณาให้ย้ายไปดำรงตำแหน่งในสถานศึกษาใด แล้วจึงขอความเห็นจากคณะกรรมการสถานศึกษานั้น และให้ดำเนินการตามระยะเวลาที่กำหนดตามข้อ ๖.๑ - ข้อ ๖.๓

๗. การกลั่นกรองการย้าย

การพิจารณาย้ายข้าราชการครูและบุคลากรทางการศึกษา ตำแหน่งครู ในสำนักงานเขตพื้นที่การศึกษา ให้ ออกศจ. พิจารณากลั่นกรองการย้าย สำหรับสำนักบริหารงานการศึกษาพิเศษ และส่วนราชการอื่น ให้ อ.ก.ค.ศ. ที่ ก.ค.ศ. ตั้ง ตั้งคณะกรรมการกลั่นกรองการย้ายตามความ



๘. การพิจารณาย้าย

๘.๑ ให้สำนักงานเขตพื้นที่การศึกษาทุกเขตในจังหวัดร่วมกันจัดทำข้อมูลเพื่อใช้ประกอบการพิจารณาการย้าย แล้วเสนอคณะทำงาน ประกอบด้วย ผู้อำนวยการสำนักงานเขตพื้นที่การศึกษาทุกเขต ในจังหวัด และศึกษาธิการจังหวัด เพื่อทำหน้าที่ตรวจสอบข้อมูล และจัดลำดับตามองค์ประกอบการประเมิน และตัวชี้วัดที่กำหนด โดยให้เลือกผู้อำนวยการสำนักงานเขตพื้นที่ศึกษาคนใดคนหนึ่งเป็นประธาน และเมื่อดำเนินการแล้วเสร็จ ให้สำนักงานศึกษาธิการจังหวัด นำเสนอ ออกศจ. ตรวจสอบการให้คะแนนตัวชี้วัดและการประเมินให้เป็นไปตามองค์ประกอบและตัวชี้วัดที่กำหนด และพิจารณาถ่วงดุลการย้าย ทั้งนี้ หาก ออกศจ. พิจารณาแล้วมีความเห็นต่างจากคณะทำงานให้เสนอความเห็นพร้อมทั้งระบุเหตุผลให้ชัดเจนต่อ กศจ. เพื่อพิจารณาต่อไป

สำหรับสำนักบริหารงานการศึกษาพิเศษและส่วนราชการอื่น ให้คณะกรรมการถ่วงดุลการย้าย ประเมินให้เป็นไปตามองค์ประกอบและตัวชี้วัดที่กำหนด และพิจารณาถ่วงดุลการย้าย พร้อมให้ความเห็นต่อ อ.ก.ค.ศ. ที่ ก.ค.ศ. ตั้ง เพื่อพิจารณาต่อไป

๘.๒ ให้ กศจ. หรือ อ.ก.ค.ศ. ที่ ก.ค.ศ. ตั้ง แล้วแต่กรณี ดำเนินการดังนี้

๘.๒.๑ พิจารณาย้าย โดยให้นำความเห็นของ ออกศจ. หรือ คณะกรรมการถ่วงดุลการย้าย แล้วแต่กรณี รวมทั้งความเห็นของคณะกรรมการสถานศึกษา มาประกอบการพิจารณาย้าย ทั้งนี้ผู้ขอย้าย ไม่จำเป็นต้องได้รับการพิจารณาให้ย้ายเสมอไป สำหรับความเห็นของคณะกรรมการสถานศึกษา ให้ใช้เป็นข้อมูลประกอบการพิจารณาเท่านั้น หากมีความเห็นต่างจากความเห็นของ ออกศจ. หรือ คณะกรรมการถ่วงดุลการย้าย แล้วแต่กรณี ให้ระบุเหตุผลให้ชัดเจน

๘.๒.๒ ให้พิจารณาย้ายกรณีปกติ ภายในรอบการย้ายที่กำหนด สำหรับการพิจารณาย้ายของ กศจ. ในแต่ละรอบ ให้พิจารณาย้ายพร้อมกันทุกเขตพื้นที่การศึกษาในภาพรวมของจังหวัด

๘.๒.๓ ให้พิจารณาคำร้องขอย้ายที่ระบุชื่อสถานศึกษาให้แล้วเสร็จก่อน แล้วจึงพิจารณาคำร้องขอย้ายที่ระบุสถานศึกษาใด ๆ ก็ได้

กรณีที่ ๒ การย้ายกรณีพิเศษ

กำหนดหลักเกณฑ์และวิธีการย้าย ไว้ดังนี้

๑. ผู้ขอย้ายต้องมีเหตุเจ็บป่วยร้ายแรง หรือถูกคุกคามต่อชีวิต หรือเพื่อดูแลบิดา มารดา คู่สมรส บุตร ซึ่งเจ็บป่วยร้ายแรงหรือทุพพลภาพ หรือเพื่อติดตามคู่สมรส กรณีใดกรณีหนึ่ง ให้นำเสนอสำคัญ ดังต่อไปนี้ใช้เป็นหลักในการประกอบการพิจารณา

๑.๑ กรณีผู้ขอย้ายเจ็บป่วยร้ายแรง ต้องเป็นผู้เจ็บป่วยร้ายแรงซึ่งต้องรักษาตัวต่อเนื่องเป็นเวลานานและแพทย์แผนปัจจุบันในท้องถิ่นไม่สามารถรักษาได้ หรือเป็นผู้ที่เจ็บป่วยร้ายแรงที่ต้องได้รับการดูแลอย่างใกล้ชิด ซึ่งมีหลักฐานทางการแพทย์แผนปัจจุบันรับรอง

๑.๒ กรณีผู้ขอย้ายถูกคุกคามต่อชีวิต ต้องเป็นผู้ประสบปัญหาถูกคุกคาม ปองร้ายต่อชีวิต โดยมีหลักฐานทางราชการยืนยัน และผู้บังคับบัญชาชั้นต้นได้ตรวจสอบข้อเท็จจริงก่อนให้คำร้องแล้ว



๑.๓ กรณีย้ายเพื่อดูแลบิดา มารดา คู่สมรส บุตร ซึ่งเจ็บป่วยร้ายแรงหรือทุพพลภาพ ที่ต้องรักษาต่อเนื่องเป็นเวลานานหรือไม่สามารถช่วยเหลือตัวเองได้ ต้องมีหลักฐานทางการแพทย์แผนปัจจุบันรับรอง โดยผู้ขอย้ายต้องเป็นบุตรคนเดียวหรือเหลืออยู่เพียงคนเดียวของบิดา มารดา ซึ่งเจ็บป่วยร้ายแรงหรือทุพพลภาพ หรือเป็นบุตรที่ทายาททุกคนให้การรับรองว่ามีหน้าที่หลักต้องรับผิดชอบดูแลบิดาหรือมารดาซึ่งเจ็บป่วยร้ายแรงหรือทุพพลภาพ หรือเป็นคู่สมรสตามกฎหมายของผู้เจ็บป่วยร้ายแรงหรือทุพพลภาพ หรือเป็นบิดาหรือมารดาตามกฎหมายของบุตรที่เจ็บป่วยร้ายแรงหรือทุพพลภาพ

ทั้งนี้ กรณีเป็นบุตรที่ทายาททุกคนให้การรับรองว่ามีหน้าที่หลักต้องรับผิดชอบดูแลบิดาหรือมารดาซึ่งเจ็บป่วยร้ายแรงหรือทุพพลภาพ ให้สำนักงานเขตพื้นที่การศึกษา หรือสำนักบริหารงานการศึกษาพิเศษ หรือส่วนราชการอื่น แล้วแต่กรณี ดำเนินการตรวจสอบข้อเท็จจริง

๑.๔ กรณีการย้ายเพื่อติดตามคู่สมรส คู่สมรสต้องเป็นข้าราชการ หรือลูกจ้างประจำส่วนราชการ หรือพนักงานของรัฐที่เรียกชื่ออย่างอื่น หรือพนักงานรัฐวิสาหกิจ ซึ่งจดทะเบียนสมรสก่อนวันที่คู่สมรสได้รับการแต่งตั้งไปดำรงตำแหน่งใหม่ และต้องย้ายไปอาศัยอยู่ในจังหวัดเดียวกัน

ทั้งนี้ ผู้ขอย้ายตามข้อ ๑.๓ หรือข้อ ๑.๔ แล้วแต่กรณี ต้องไม่ติดเงื่อนไขการบรรจุและแต่งตั้งตามหลักเกณฑ์และวิธีการสอบแข่งขันหรือคัดเลือก หรือเงื่อนไขการแต่งตั้งให้มีหรือเลื่อนวิทยฐานะตามหลักเกณฑ์และวิธีการที่ ก.ค.ศ. กำหนด หรือเงื่อนไขอื่นใดที่ ก.ค.ศ. หรือหน่วยงานอื่นกำหนด

กรณีผู้ขอย้ายตามข้อ ๑.๑ หรือข้อ ๑.๒ แล้วแต่กรณี ติดเงื่อนไขกับหน่วยงานอื่นต้องได้รับความยินยอมจากหน่วยงานนั้นก่อนยื่นคำร้องขอย้าย

๒. การดำเนินการของผู้ขอย้าย

๒.๑ เมื่อผู้ขอย้ายมีเหตุในกรณีใดกรณีหนึ่งตามข้อ ๑ ให้ยื่นคำร้องขอย้ายตามแบบที่ ก.ค.ศ. กำหนด พร้อมความเห็นของคณะกรรมการสถานศึกษาต่อผู้บังคับบัญชาตามลำดับ ทั้งนี้ ผู้ขอย้ายต้องระบุอำเภอในจังหวัดที่ประสงค์จะย้ายไปดำรงตำแหน่งซึ่งจังหวัดนั้นมีสถานศึกษาที่มีตำแหน่งว่างหรือสถานศึกษาที่คาดว่าจะว่าง

๒.๒ กรณีผู้ขอย้ายสังกัดสำนักงานคณะกรรมการการศึกษาขั้นพื้นฐาน

๒.๒.๑ ให้ขอย้ายไปสังกัดสำนักงานเขตพื้นที่การศึกษา หรือสำนักบริหารงานการศึกษาพิเศษ สังกัดใดสังกัดหนึ่งได้เพียงสังกัดเดียว

๒.๒.๒ กรณีขอย้ายไปสังกัดสำนักงานเขตพื้นที่การศึกษา ให้ระบุจังหวัดที่ประสงค์จะขอย้ายไปดำรงตำแหน่งได้เพียงจังหวัดเดียว

๓. การยื่นคำร้องขอย้าย

ผู้ขอย้ายกรณีพิเศษให้ยื่นคำร้องขอย้ายได้ตลอด และเมื่อคำร้องขอย้ายได้รับการพิจารณาแล้ว ผลการพิจารณาเป็นประการใดให้ถือเป็นอันยุติ

๔. การกลั่นกรองการย้าย

การพิจารณาย้ายข้าราชการครูและบุคลากรทางการศึกษา ตำแหน่งครู ในสำนักงานเขตพื้นที่การศึกษา ให้ ออกศจ. พิจารณากลั่นกรองการย้าย สำหรับสำนักบริหารงานการศึกษาพิเศษและส่วนราชการอื่น ให้ อ.ก.ค.ศ. ที่ ก.ค.ศ. ตั้ง ตั้งคณะกรรมการกลั่นกรองการย้ายตามความเหมาะสม



๕. การขอความเห็นจากคณะกรรมการสถานศึกษาที่ผู้ขอย้าย ขอย้ายไปดำรงตำแหน่ง

๕.๑ คำร้องขอย้ายภายในสำนักงานเขตพื้นที่การศึกษาเดียวกัน หรือสำนักบริหารงานการศึกษาพิเศษ หรือส่วนราชการอื่น แล้วแต่กรณี ให้สำนักงานเขตพื้นที่การศึกษา หรือสำนักบริหารงานการศึกษาพิเศษ หรือส่วนราชการอื่น แล้วแต่กรณี ดำเนินการตรวจสอบข้อเท็จจริงโดยเร็ว แล้วจึงพิจารณาสถานศึกษาที่จะให้ผู้ขอย้าย ย้ายไปดำรงตำแหน่ง และเมื่อพิจารณาสถานศึกษาใดแล้วให้ขอความเห็นจากคณะกรรมการสถานศึกษา โดยให้ดำเนินการตามระยะเวลาอันสมควรและนำความเห็นของคณะกรรมการสถานศึกษามาประกอบการพิจารณาของ กศจ. หรือ อ.ก.ค.ศ. ที่ ก.ค.ศ. ตั้ง แล้วแต่กรณี

๕.๒ คำร้องขอย้ายระหว่างเขตพื้นที่การศึกษาภายในจังหวัดเดียวกัน ให้สำนักงานเขตพื้นที่การศึกษาต้นทาง ดำเนินการตรวจสอบข้อเท็จจริงโดยเร็ว ก่อนส่งคำร้องขอย้ายพร้อมความเห็นจากคณะกรรมการสถานศึกษาของผู้ขอย้าย ถึงสำนักงานเขตพื้นที่การศึกษาปลายทาง และให้สำนักงานเขตพื้นที่การศึกษาปลายทาง ดำเนินการตรวจสอบข้อเท็จจริงอีกครั้งหนึ่ง แล้วจึงพิจารณาสถานศึกษาที่จะให้ผู้ขอย้ายไปดำรงตำแหน่ง และเมื่อพิจารณาสถานศึกษาใดแล้วให้ขอความเห็นจากคณะกรรมการสถานศึกษา โดยให้ดำเนินการตามระยะเวลาอันสมควรและนำความเห็นของคณะกรรมการสถานศึกษามาประกอบการพิจารณาของ กศจ.

๕.๓ คำร้องขอย้ายระหว่างจังหวัด หรือคำร้องขอย้ายระหว่างสำนักงานเขตพื้นที่การศึกษา กับสำนักบริหารงานการศึกษาพิเศษ ให้สำนักงานเขตพื้นที่การศึกษาต้นทาง หรือสำนักบริหารงานการศึกษาพิเศษ แล้วแต่กรณี ดำเนินการตรวจสอบข้อเท็จจริงโดยเร็ว ก่อนนำคำร้องขอย้ายพร้อมความเห็นจากคณะกรรมการสถานศึกษาของผู้ขอย้าย เสนอ กศจ. หรือ อ.ก.ค.ศ. สำนักบริหารงานการศึกษาพิเศษ แล้วแต่กรณี พิจารณออนุมัติให้ส่งคำร้องขอย้ายก่อนส่งคำร้องขอย้ายไปยังสำนักงานเขตพื้นที่การศึกษาปลายทาง หรือสำนักบริหารงานการศึกษาพิเศษ แล้วแต่กรณี และเมื่อสำนักงานเขตพื้นที่การศึกษาปลายทาง หรือสำนักบริหารงานการศึกษาพิเศษ แล้วแต่กรณี ได้รับคำร้องขอย้ายพร้อมความเห็นจากคณะกรรมการสถานศึกษาของผู้ขอย้ายแล้ว ให้ดำเนินการตรวจสอบข้อเท็จจริงอีกครั้งหนึ่ง แล้วจึงพิจารณาสถานศึกษาที่จะให้ผู้ขอย้ายไปดำรงตำแหน่ง และเมื่อพิจารณาสถานศึกษาใดแล้วให้ขอความเห็นจากคณะกรรมการสถานศึกษา โดยให้ดำเนินการตามระยะเวลาอันสมควรและนำความเห็นของคณะกรรมการสถานศึกษามาประกอบการพิจารณาของ กศจ. ที่รับย้าย หรือ อ.ก.ค.ศ. สำนักบริหารงานการศึกษาพิเศษ แล้วแต่กรณี พิจารณาต่อไป

๖. การพิจารณาย้าย

๖.๑ ให้ กศจ. หรือ คณะกรรมการกลั่นกรองการย้าย แล้วแต่กรณี พิจารณากลั่นกรองการย้ายตามข้อเท็จจริง พร้อมเหตุผล ก่อนเสนอ กศจ. หรือ อ.ก.ค.ศ. ที่ ก.ค.ศ. ตั้ง แล้วแต่กรณี พิจารณา

๖.๒ ให้ กศจ. หรือ อ.ก.ค.ศ. ที่ ก.ค.ศ. ตั้ง แล้วแต่กรณี พิจารณาย้าย โดยให้นำความเห็นของ กศจ. หรือคณะกรรมการกลั่นกรองการย้าย แล้วแต่กรณี รวมทั้งความเห็นของคณะกรรมการสถานศึกษา มาประกอบการพิจารณาย้าย ทั้งนี้ ผู้ขอย้ายไม่จำเป็นต้องได้รับการพิจารณาให้ย้ายเสมอไป สำหรับความเห็นของคณะกรรมการสถานศึกษาให้ใช้เป็นข้อมูลประกอบการพิจารณาเท่านั้น หากมีความเห็นขัดแย้งจากความเห็นของ กศจ. หรือคณะกรรมการกลั่นกรองการย้าย แล้วแต่กรณี ให้ระบุเหตุผลให้ชัดเจน



ทั้งนี้ เมื่อสำนักงานเขตพื้นที่การศึกษา หรือสำนักบริหารงานการศึกษาพิเศษ หรือ ส่วนราชการอื่น ที่รับย้าย แล้วแต่กรณี ได้รับคำร้องขอย้ายและเอกสารหลักฐานครบถ้วนสมบูรณ์แล้ว ให้ดำเนินการโดยเร็วและเสร็จสิ้นภายใน ๔๕ วัน

กรณีที่ ๓ การย้ายกรณีเพื่อประโยชน์ของทางราชการ

กำหนดหลักเกณฑ์และวิธีการย้าย ไว้ดังนี้

๑. การย้ายเพื่อพัฒนาคุณภาพการศึกษา กรณีที่สถานศึกษาใดมีความจำเป็นต้องได้รับการพัฒนาคุณภาพการศึกษาเป็นพิเศษ ให้สำนักงานเขตพื้นที่การศึกษา หรือสำนักบริหารงานการศึกษาพิเศษ หรือส่วนราชการอื่น แล้วแต่กรณี พิจารณาย้ายข้าราชการครูและบุคลากรทางการศึกษา ตำแหน่งครู ผู้มีความรู้ ความสามารถ ประสบการณ์ หรือวิชาเอก ตรงตามความจำเป็นไปดำรงตำแหน่งในสถานศึกษา ดังกล่าวได้ โดยนำเสนอ ออกศจ. หรือ คณะกรรมการกลั่นกรองการย้าย แล้วแต่กรณี เพื่อพิจารณากลับกรอง และเสนอเหตุผลและความจำเป็นต่อ กศจ. หรือ อ.ก.ค.ศ. ที่ ก.ค.ศ. ตั้ง แล้วแต่กรณี เพื่อพิจารณา

๒. การย้ายเพื่อแก้ปัญหาในการบริหารจัดการสถานศึกษา ให้คำนึงความเหมาะสม ประโยชน์ของทางราชการ และความเป็นธรรมแก่ผู้เกี่ยวข้อง โดยต้องปรากฏข้อเท็จจริงว่า หากให้ผู้เกี่ยวข้องปฏิบัติหน้าที่ในสถานศึกษานั้นต่อไป จะเป็นปัญหาอุปสรรค และให้มีการสอบสวนข้อเท็จจริง ก่อนดำเนินการ นำเสนอ ออกศจ. หรือ คณะกรรมการกลั่นกรองการย้าย แล้วแต่กรณี เพื่อพิจารณากลับกรองและเสนอต่อ กศจ. หรือ อ.ก.ค.ศ. ที่ ก.ค.ศ. ตั้ง แล้วแต่กรณี เพื่อพิจารณา

๓. การย้ายเพื่อเกลี้ยอัตรากำลังของสถานศึกษา กรณีสำนักงานเขตพื้นที่การศึกษา หรือ สำนักบริหารงานการศึกษาพิเศษ หรือส่วนราชการอื่น แล้วแต่กรณี พิจารณาเห็นว่าสถานศึกษาใดมีอัตรากำลัง เกินเกณฑ์อัตรากำลังที่ ก.ค.ศ. กำหนด และเป็นตำแหน่งที่มีคนครอง ให้เสนอ ออกศจ. หรือ คณะกรรมการ กลั่นกรองการย้าย แล้วแต่กรณี เพื่อพิจารณากลับกรอง และเสนอ กศจ. หรือ อ.ก.ค.ศ. ที่ ก.ค.ศ. ตั้ง แล้วแต่กรณี พิจารณาย้ายโดยการตัดโอนตำแหน่งและอัตราเงินเดือนให้เป็นไปตามเกณฑ์อัตรากำลัง ที่ ก.ค.ศ. กำหนด โดยให้นำนโยบายและเงื่อนไขของสำนักงานคณะกรรมการการศึกษาขั้นพื้นฐาน หรือส่วนราชการอื่น แล้วแต่กรณี มาประกอบการพิจารณาด้วย ทั้งนี้ นโยบายและเงื่อนไขดังกล่าวต้องไม่ขัดหรือแย้งกับนโยบาย และหลักเกณฑ์และวิธีการที่ ก.ค.ศ. กำหนด

ทั้งนี้ การย้ายเพื่อประโยชน์ของทางราชการ ให้อยู่ในดุลยพินิจของสำนักงานเขตพื้นที่การศึกษา หรือสำนักบริหารงานการศึกษาพิเศษ หรือส่วนราชการอื่น แล้วแต่กรณี ที่จะพิจารณานำเสนอ ออกศจ. หรือ คณะกรรมการกลั่นกรองการย้าย แล้วแต่กรณี เพื่อพิจารณากลับกรองก่อนเสนอ กศจ. หรือ อ.ก.ค.ศ. ที่ ก.ค.ศ. ตั้ง แล้วแต่กรณี พิจารณา โดยอาจพิจารณาจากคำร้องขอย้ายหรือไม่ก็ได้

ง. การย้ายข้าราชการครูและบุคลากรทางการศึกษา ตำแหน่งครู ที่มีวิทยฐานะครูเชี่ยวชาญพิเศษ

การย้ายข้าราชการครูและบุคลากรทางการศึกษา ตำแหน่งครู ที่มีวิทยฐานะครูเชี่ยวชาญพิเศษ ของทุกส่วนราชการ ให้ส่วนราชการต้นสังกัดส่งคำร้องขอย้าย ความเห็นของคณะกรรมการสถานศึกษา ของผู้ขอย้ายและผู้รับย้าย แล้วแต่กรณี มติ กศจ. หรือ อ.ก.ค.ศ. ที่ ก.ค.ศ. ตั้ง ของผู้ขอย้ายและผู้รับย้าย พร้อมเอกสารหลักฐานอื่น ๆ ที่เกี่ยวข้อง เสนอ ก.ค.ศ. พิจารณา



จ. การออกคำสั่งบรรจุและแต่งตั้ง

เมื่อ กศจ. หรือ อ.ก.ค.ศ. ที่ ก.ค.ศ. ตั้ง หรือ ก.ค.ศ. แล้วแต่กรณี พิจารณานุมัติการย้ายแล้ว ให้ผู้มีอำนาจตามมาตรา ๕๓ สั่งบรรจุและแต่งตั้ง และให้ส่งสำเนาคำสั่งให้สำนักงาน ก.ค.ศ. จำนวน ๑ ชุด ภายใน ๗ วัน นับแต่วันที่ออกคำสั่ง ทั้งนี้ ให้ข้าราชการครูและบุคลากรทางการศึกษา ตำแหน่งครู ที่ได้รับการพิจารณาให้ย้ายรายงานตัวเข้าปฏิบัติหน้าที่ในสถานศึกษาแห่งใหม่ ภายใน ๑๕ วัน นับแต่วันที่รับทราบคำสั่ง

การดำเนินการย้ายข้าราชการครูและบุคลากรทางการศึกษา ตำแหน่งครู ทุกกรณี ให้เป็นไปตามหลักการบริหารกิจการบ้านเมืองที่ดี โดยยึดถือระบบคุณธรรม ความเสมอภาค ระหว่างบุคคลและหลักการ ให้ได้รับการปฏิบัติอย่างเท่าเทียมกัน

กรณีที่ไม่สามารถดำเนินการตามหลักเกณฑ์และวิธีการนี้ได้ หรือมีปัญหาเกี่ยวกับความปฏิบัติ ตามหลักเกณฑ์และวิธีการนี้ ให้เสนอ กศจ. หรือ อ.ก.ค.ศ. ที่ ก.ค.ศ. ตั้ง แล้วแต่กรณี พิจารณาเสนอ ให้ ก.ค.ศ. พิจารณาต่อไป



แบบคำร้องขอย้ายของข้าราชการครูและบุคลากรทางการศึกษา ตำแหน่งครู สังกัดกระทรวงศึกษาธิการ

ยื่นคำร้องขอย้ายวันที่.....

ชื่อ-สกุล.....ตำแหน่ง.....วิทยฐานะ..... เลขประจำตัวประชาชน <input type="checkbox"/> <input type="checkbox"/> <input type="checkbox"/> <input type="checkbox"/> <input type="checkbox"/> <input type="checkbox"/> <input type="checkbox"/> <input type="checkbox"/> <input type="checkbox"/> <input type="checkbox"/> <input type="checkbox"/> <input type="checkbox"/> <input type="checkbox"/> <input type="checkbox"/> <input type="checkbox"/> <input type="checkbox"/> <input type="checkbox"/> <input type="checkbox"/> สถานศึกษา..... รับเงินเดือนอันดับ.....อัตราเงินเดือน.....บาท (ปีงบประมาณ.....) หมายเลขโทรศัพท์.....		สังกัด ที่ขอย้าย <input type="radio"/> สำนักงานคณะกรรมการการศึกษาขั้นพื้นฐาน <input type="radio"/> สำนักงานเขตพื้นที่การศึกษา..... <input type="radio"/> สำนักบริหารงานการศึกษาพิเศษ <input type="radio"/> สำนักงานคณะกรรมการการอาชีวศึกษา <input type="radio"/> สำนักงาน กศน. <input type="radio"/> อื่น ๆ
		กรณี ที่ขอย้าย <input type="radio"/> การย้ายกรณีปกติ <input type="radio"/> ครั้งที่ ๑ <input type="radio"/> ครั้งที่ ๒ <input type="radio"/> การย้ายกรณีพิเศษ ข้อ <input type="radio"/> การย้ายเพื่อประโยชน์ของทางราชการ กรณี หมายเหตุ : ให้เลือกกรณีใดกรณีหนึ่ง
ประวัติส่วนตัว	ข้อมูลอื่น ๆ	ขอย้ายไปดำรงตำแหน่ง (เลือกกรณีใดกรณีหนึ่ง)
๑. เกิดวันที่.....เดือน.....พ.ศ. ๒. คุณวุฒิ..... สาขาวิชา/วิชาเอก วิชาโท (ให้ระบุทุกคุณวุฒิ วิชาเอก วิชาโทที่สำเร็จการศึกษา) ๓. ความรู้ความสามารถ..... ๔. ประสบการณ์..... ๕. คู่สมรส ชื่อ..... อาชีพ..... ที่ทำงาน ตำบล อำเภอ..... จังหวัด	๑. การรักษาวินัยและจรรยาบรรณ เคยถูกลงโทษทางวินัย <input type="radio"/> ภาคทัณฑ์ <input type="radio"/> ตัดเงินเดือน <input type="radio"/> ลดขั้นเงินเดือน/ลดเงินเดือน เคยถูกพิจารณาเกี่ยวกับการประกอบวิชาชีพครู <input type="radio"/> ว่ากล่าวตักเตือน <input type="radio"/> ภาคทัณฑ์ <input type="radio"/> พักใช้ใบอนุญาต <input type="radio"/> เพิกถอนใบอนุญาต ๒. สภาพความยากลำบากในการปฏิบัติงาน <input type="radio"/> กันดาร/ชายแดน/เสี่ยงภัย <input type="radio"/> มีเสียง/กลิ่น/ฝุ่นละออง/มลพิษ <input type="radio"/> ใช้ภาษาถิ่นมากกว่าภาษาไทย <input type="radio"/> ยากลำบากในการเดินทาง <input type="radio"/> ระยะทางจากสถานศึกษาถึงส่วนราชการ/ สำนักงานเขตพื้นที่การศึกษา.....กม. <input type="radio"/> อื่น ๆ ระบุ	<input type="radio"/> การย้ายกรณีปกติ เหตุผล ๑. ให้ระบุสถานศึกษาที่ขอย้าย โดยเรียงลำดับตามความประสงค์ (๑) โรงเรียน..... (๒) โรงเรียน..... (๓) โรงเรียน..... ๒. ถ้าไม่ได้ตามระบุ <input type="radio"/> (๑) ขอร้องรับการย้าย <input type="radio"/> (๒) สถานศึกษาใดก็ได้ ข้าพเจ้าขอรับรองว่า <input type="radio"/> กรณีได้รับการพิจารณาได้ย้ายตามข้อ ๑ หรือข้อ ๒ (๒) แล้วจะไม่ขอร้องรับหรือเปลี่ยนแปลงไม่ว่ากรณีใด ๆ ทั้งสิ้น <input type="radio"/> การย้ายกรณีพิเศษ ข้อเหตุผล ๑. ให้ระบุอำเภอที่มีสถานศึกษาที่ประสงค์จะย้ายไปดำรงตำแหน่งในจังหวัด โดยเรียงลำดับตามความประสงค์ (๑) อำเภอ..... (๒) อำเภอ..... (๓) อำเภอ..... ๒. ถ้าไม่ได้ตามระบุ <input type="radio"/> ให้พิจารณาสถานศึกษาใดก็ได้ ในจังหวัด ข้าพเจ้าขอรับรองว่า <input type="radio"/> กรณีได้รับการพิจารณาได้ย้ายแล้วจะไม่ขอร้องรับหรือเปลี่ยนแปลงไม่ว่ากรณีใด ๆ ทั้งสิ้น

ประวัติส่วนตัว	ข้อมูลอื่น ๆ	ขอย้ายไปดำรงตำแหน่ง (เลือกกรณีใดกรณีหนึ่ง)
<p>๖. ปัจจุบันอยู่บ้านเลขที่..... หมู่ที่ตำบล..... อำเภอ..... จังหวัด</p> <p>๗. ที่อยู่เมื่อได้รับย้ายแล้ว บ้านเลขที่</p> <p>หมู่ที่.....ตำบล..... อำเภอ..... จังหวัด.....</p>	<p>๓. ปัจจุบันช่วยปฏิบัติราชการที่</p> <p>.....</p> <p>ตั้งแต่วันที่.....เดือน.....พ.ศ.....</p> <p>๔. รางวัลที่ได้รับหรือผลงานที่แสดงถึงความรู้ ความสามารถ</p> <p>(๑).....</p>	<p><input type="radio"/> การย้ายเพื่อประโยชน์ของทางราชการ กรณี</p> <p>เหตุผล.....</p> <p>.....</p> <p><input type="radio"/> ข้าพเจ้าขอรับรองว่า จะย้ายไปดำรงตำแหน่งในสถานศึกษาที่ กศจ. หรือ อ.ก.ค.ศ. ที่ ก.ค.ศ. ตั้ง พิจารณา โดยจะไม่ขอระงับหรือเปลี่ยนแปลงไม่ว่ากรณีใด ๆ ทั้งสิ้น</p> <p>หมายเหตุ : การย้ายเพื่อประโยชน์ของทางราชการ ให้เป็นดุลยพินิจของสำนักงานเขตพื้นที่การศึกษา สำนักบริหารงานการศึกษาพิเศษ หรือส่วนราชการอื่น แล้วแต่กรณี ที่จะพิจารณาว่าจะให้เขียนคำร้องขอย้าย หรือไม่</p>
<p>ประวัติการรับราชการ</p>		<p><input type="radio"/> ขอย้ายสืบเปลี่ยน</p> <p>ขอย้ายสืบเปลี่ยนกับ นาย/นาง/นางสาว.....</p> <p>เลขประจำตัวประชาชน <input type="checkbox"/><input type="checkbox"/><input type="checkbox"/><input type="checkbox"/><input type="checkbox"/><input type="checkbox"/><input type="checkbox"/><input type="checkbox"/><input type="checkbox"/><input type="checkbox"/><input type="checkbox"/><input type="checkbox"/><input type="checkbox"/><input type="checkbox"/><input type="checkbox"/><input type="checkbox"/><input type="checkbox"/><input type="checkbox"/><input type="checkbox"/><input type="checkbox"/><input type="checkbox"/><input type="checkbox"/><input type="checkbox"/></p> <p>ตำแหน่ง.....วิทยฐานะ.....ตำแหน่งเลขที่</p> <p>สถานศึกษา</p> <p>รับเงินเดือนอันดับ.อัตราเงินเดือน.....บาท (ปีงบประมาณ</p> <p>หมายเลขโทรศัพท์.....</p> <p>เหตุผล.....</p> <p>.....</p> <p>ข้าพเจ้าขอรับรองว่า</p> <p><input type="radio"/> กรณีได้รับการพิจารณาได้ย้ายแล้วจะไม่ขอระงับหรือเปลี่ยนแปลงไม่ว่ากรณีใด ๆ ทั้งสิ้น</p>
<p>๑. เริ่มรับราชการตำแหน่ง.....</p> <p>สถานศึกษา.....</p> <p>สังกัด</p> <p>ตั้งแต่วันที่.....เดือน.....พ.ศ.....</p> <p>๒. ปัจจุบันดำรงตำแหน่ง.....</p> <p>สถานศึกษา.....</p> <p>สังกัด</p> <p>ตั้งแต่วันที่.....เดือน.....พ.ศ.....</p> <p>๓. รวมเวลารับราชการทั้งหมด.....ปี</p> <p>.....เดือน.....วัน</p> <p>๔. การลาศึกษาต่อเต็มเวลา</p> <p><input type="radio"/> ไม่อยู่ระหว่างลาศึกษาต่อเต็มเวลา</p> <p><input type="radio"/> อยู่ระหว่างลาศึกษาต่อเต็มเวลา</p> <p>ระดับ.....</p> <p>สถาบัน.....</p> <p>ตั้งแต่วันที่.....เดือน.....พ.ศ.....</p>	<p>(๒).....</p> <p>(๓).....</p> <p>(๔).....</p> <p>(๕).....</p>	<p>การรับรองเงื่อนไขเกี่ยวกับการบริหารงานบุคคล</p> <p><input type="radio"/> ข้าพเจ้าไม่ติดเงื่อนไขการบรรจุและแต่งตั้งตามหลักเกณฑ์และวิธีการสอบแข่งขันหรือคัดเลือกหรือเงื่อนไข การแต่งตั้งให้มีหรือเลื่อนวิทยฐานะ ตามหลักเกณฑ์ ที่ ก.ค.ศ. กำหนด หรือเงื่อนไขอื่นใดที่ ก.ค.ศ. หรือ หน่วยงานอื่นกำหนด</p> <p><input type="radio"/> ข้าพเจ้าติดเงื่อนไขการบรรจุและแต่งตั้งตามหลักเกณฑ์และวิธีการสอบแข่งขันหรือคัดเลือก ตามหลักเกณฑ์.....</p> <p><input type="radio"/> ข้าพเจ้าติดเงื่อนไขการแต่งตั้งให้มีหรือเลื่อนวิทยฐานะตามหลักเกณฑ์.....</p> <p><input type="radio"/> ข้าพเจ้าติดเงื่อนไขการบรรจุและแต่งตั้งตามโครงการ.....หน่วยงาน.....</p>

หลักฐานประกอบการพิจารณา	ความเห็นของผู้บังคับบัญชา
<p>ให้ผู้ขอย้ายจัดส่งเอกสารหลักฐานประกอบการพิจารณา ดังนี้ (กรณีหลักฐานที่เป็นฉบับสำเนา ให้รับรองสำเนาทุกฉบับ)</p> <ul style="list-style-type: none"><input type="radio"/> สำเนา ก.พ. ๗ หรือ สำเนา ก.ค.ศ. ๑๖<input type="radio"/> สำเนาทะเบียนบ้าน<input type="radio"/> สำเนาใบสำคัญการสมรส<input type="radio"/> ใบรับรองแพทย์<input type="radio"/> บันทึกประจำวัน ตำรวจ/ฝ่ายปกครอง<input type="radio"/> บันทึกข้อตกลงของผู้ขอย้ายสับเปลี่ยนทุกคน<input type="radio"/> อื่น ๆ ระบุ <p>.....</p> <p>.....</p>	<p>ความเห็นของผู้บังคับบัญชาชั้นต้น</p> <p>.....</p> <p>.....</p> <p>หากข้าราชการครุราชนี้ได้รับการพิจารณาย้าย โรงเรียนต้องการครูวิชาเอก.....</p> <p>.....</p> <p>ลงชื่อ</p> <p>(.....)</p> <p>ตำแหน่ง.....</p> <p>วันเดือน พ.ศ.</p> <p>ความเห็นของผู้อำนวยการสำนักงานเขตพื้นที่การศึกษา หรือ ผู้อำนวยการสำนักบริหารงานการศึกษาพิเศษ หรือหัวหน้าส่วนราชการอื่น แล้วแต่กรณี</p> <p>.....</p> <p>.....</p> <p>ลงชื่อ</p> <p>(.....)</p> <p>ตำแหน่ง.....</p> <p>วันเดือน พ.ศ.</p>

ขอรับรองว่าข้อมูลถูกต้องและเป็นความจริง

ลงชื่อ.....ผู้ขอย้าย
(.....)
วัน.....เดือน.....พ.ศ.

หมายเหตุ สำนักงานเขตพื้นที่การศึกษา หรือ สำนักบริหารงานการศึกษาพิเศษ หรือส่วนราชการอื่น แล้วแต่กรณี สามารถปรับแบบคำร้องขอย้ายได้ตามความเหมาะสมและจำเป็น

ด่วนที่สุด

ที่ ศธ ๐๒๐๖.๔/๒๘



สำนักงาน ก.ค.ศ.

สำนักงานปลัดกระทรวงศึกษาธิการ

กพม. ๑๐๓๑๐

๕ มกราคม ๒๕๖๖

เรื่อง การแก้ไขเพิ่มเติมหลักเกณฑ์และวิธีการย้ายข้าราชการครูและบุคลากรทางการศึกษา ตำแหน่งครู
สังกัดกระทรวงศึกษาธิการ

เรียน ปลัดกระทรวงศึกษาธิการ เลขาธิการ ศึกษาธิการจังหวัด และผู้อำนวยการสำนักงานเขตพื้นที่การศึกษา

อ้างอิง หนังสือสำนักงาน ก.ค.ศ. ที่ ศธ ๐๒๐๖.๔/ว ๑๘ ลงวันที่ ๑๗ สิงหาคม ๒๕๖๕

สิ่งที่ส่งมาด้วย หลักเกณฑ์และวิธีการย้ายข้าราชการครูและบุคลากรทางการศึกษา ตำแหน่งครู สังกัดกระทรวงศึกษาธิการ
แก้ไขเพิ่มเติมหลักเกณฑ์และวิธีการย้ายฯ ตามหนังสือสำนักงาน ก.ค.ศ. ที่ ศธ ๐๒๐๖.๔/ว ๑๘
ลงวันที่ ๑๗ สิงหาคม ๒๕๖๕

ตามหนังสือที่อ้างถึง สำนักงาน ก.ค.ศ. ได้แจ้งหลักเกณฑ์และวิธีการย้ายข้าราชการครูและ
บุคลากรทางการศึกษา ตำแหน่งครู สังกัดกระทรวงศึกษาธิการ ให้ส่วนราชการและหน่วยงานการศึกษาทราบ
และถือปฏิบัติ โดยในหลักเกณฑ์และวิธีการฯ ดังกล่าว ได้กำหนดให้ กศจ. มีอำนาจหน้าที่ในการพิจารณาย้าย
ข้าราชการครูและบุคลากรทางการศึกษา ตำแหน่งครู สังกัดสำนักงานเขตพื้นที่การศึกษา ซึ่งต่อมาพระราชบัญญัติ
แก้ไขเพิ่มเติมคำสั่งหัวหน้าคณะรักษาความสงบแห่งชาติที่ ๑๘/๒๕๖๐ เรื่อง การปฏิรูปการศึกษาในภูมิภาค
ของกระทรวงศึกษาธิการ ลงวันที่ ๓ เมษายน พุทธศักราช ๒๕๖๐ พ.ศ. ๒๕๖๕ กำหนดให้ อ.ก.ค.ศ. เขตพื้นที่
การศึกษาประถมศึกษา และ อ.ก.ค.ศ. เขตพื้นที่ศึกษามัธยมศึกษา ทำหน้าที่เกี่ยวกับการบริหารงานบุคคล
สำหรับข้าราชการครูและบุคลากรทางการศึกษา นั้น

ก.ค.ศ. พิจารณาแล้วเห็นว่า เพื่อให้การดำเนินการพิจารณาย้ายข้าราชการครูและบุคลากร
ทางการศึกษา ตำแหน่งครู สังกัดสำนักงานเขตพื้นที่การศึกษา ของ อ.ก.ค.ศ. เขตพื้นที่การศึกษา เป็นไปตามหลักเกณฑ์
และวิธีการที่ ก.ค.ศ. กำหนด จึงมีมติแก้ไขเพิ่มเติมหลักเกณฑ์และวิธีการย้ายข้าราชการครูและบุคลากรทางการศึกษา
ตำแหน่งครู สังกัดกระทรวงศึกษาธิการ ตามสิ่งที่ส่งมาด้วย

จึงเรียนมาเพื่อโปรดทราบและถือปฏิบัติ

ขอแสดงความนับถือ

(รองศาสตราจารย์ประวีต เอรารวม)

เลขาธิการ ก.ค.ศ.

ภารกิจระบบตำแหน่งและวิทยฐานะที่ ๒

โทร. ๐ ๒๒๘๐ ๒๘๒๘

โทรสาร ๐ ๒๒๘๐ ๑๐๒๙

หลักเกณฑ์และวิธีการย้ายข้าราชการครูและบุคลากรทางการศึกษา ตำแหน่งครู

สังกัดกระทรวงศึกษาธิการ

แก้ไขเพิ่มเติมหลักเกณฑ์และวิธีการย้ายฯ

ตามหนังสือสำนักงาน ก.ค.ศ. ที่ ศธ ๐๒๐๖.๔/ว ๑๘ ลงวันที่ ๑๗ สิงหาคม ๒๕๖๕

(ส่งพร้อมหนังสือสำนักงาน ก.ค.ศ. ด่วนที่สุด ที่ ศธ ๐๒๐๖.๔/๒๘ ลงวันที่ ๕ มกราคม ๒๕๖๖)

โดยที่ มาตรา ๙ แห่งพระราชบัญญัติแก้ไขเพิ่มเติมคำสั่งหัวหน้าคณะรักษาความสงบแห่งชาติ ที่ ๑๙/๒๕๖๐ เรื่อง การปฏิรูปการศึกษาในภูมิภาคของกระทรวงศึกษาธิการ ลงวันที่ ๓ เมษายน พุทธศักราช ๒๕๖๐ พ.ศ. ๒๕๖๕ กำหนดให้มี อ.ก.ค.ศ. เขตพื้นที่การศึกษาประถมศึกษา และ อ.ก.ค.ศ. เขตพื้นที่การศึกษามัธยมศึกษา สำหรับแต่ละเขตพื้นที่การศึกษา แล้วแต่กรณี ดังนั้น เพื่อให้การย้ายข้าราชการครูและบุคลากรทางการศึกษา ตำแหน่งครู ในสังกัดสำนักงานเขตพื้นที่การศึกษาประถมศึกษา และสำนักงานเขตพื้นที่การศึกษามัธยมศึกษา ตามหลักเกณฑ์และวิธีการย้ายข้าราชการครูและบุคลากรทางการศึกษา ตำแหน่งครู สังกัดกระทรวงศึกษาธิการ ตามหนังสือสำนักงาน ก.ค.ศ. ที่ ศธ ๐๒๐๖.๔/ว ๑๘ ลงวันที่ ๑๗ สิงหาคม ๒๕๖๕ เป็นไปด้วยความเรียบร้อย มีประสิทธิภาพ สอดคล้องกับบริบทและสภาพการณ์ที่เปลี่ยนแปลงไปของกระทรวงศึกษาธิการในปัจจุบัน

อาศัยอำนาจตามความในมาตรา ๑๙ (๔) และมาตรา ๕๙ วรรคหนึ่งและวรรคสี่ แห่งพระราชบัญญัติระเบียบข้าราชการครูและบุคลากรทางการศึกษา พ.ศ. ๒๕๔๗ และที่แก้ไขเพิ่มเติม (ฉบับที่ ๒) พ.ศ. ๒๕๕๑ ก.ค.ศ. จึงแก้ไขเพิ่มเติมหลักเกณฑ์และวิธีการย้ายข้าราชการครูและบุคลากรทางการศึกษา ตำแหน่งครู สังกัดกระทรวงศึกษาธิการ ตามหนังสือสำนักงาน ก.ค.ศ. ที่ ศธ ๐๒๐๖.๔/ว ๑๘ ลงวันที่ ๑๗ สิงหาคม ๒๕๖๕ ดังนี้

๑. ให้แก้ไขคำว่า “กศจ.” เป็น “อ.ก.ค.ศ. เขตพื้นที่การศึกษาประถมศึกษา หรือ อ.ก.ค.ศ. เขตพื้นที่การศึกษามัธยมศึกษา แล้วแต่กรณี” ทุกแห่ง

๒. ให้แก้ไขคำว่า “อกศจ.” เป็น “คณะกรรมการกลั่นกรองการย้าย” ทุกแห่ง โดยให้ อ.ก.ค.ศ. เขตพื้นที่การศึกษาประถมศึกษา หรือ อ.ก.ค.ศ. เขตพื้นที่การศึกษามัธยมศึกษา แล้วแต่กรณี ตั้งคณะกรรมการกลั่นกรองการย้าย เพื่อทำหน้าที่ตามที่กำหนดไว้ในกรการย้ายแต่ละกรณี โดยมีองค์ประกอบดังนี้

- | | |
|--|---------|
| (๑) ผู้อำนวยการสำนักงานเขตพื้นที่การศึกษา | ประธาน |
| (๒) อนุกรรมการใน อ.ก.ค.ศ. เขตพื้นที่การศึกษา จำนวน ๓ คน | กรรมการ |
| (๓) ผู้ทรงคุณวุฒิที่ อ.ก.ค.ศ. เขตพื้นที่การศึกษา พิจารณาว่า
เป็นผู้ที่มีความรู้ความสามารถเหมาะสม
และไม่เป็นผู้มีส่วนได้เสียกับการย้าย จำนวน ๒ คน | กรรมการ |
| (๔) ผู้อำนวยการกลุ่มบริหารงานบุคคล
ในสำนักงานเขตพื้นที่การศึกษา | |

ทั้งนี้ กรรมการตามข้อ (๒) ให้แต่งตั้งจากอนุกรรมการผู้แทน จำนวน ๑ คน อนุกรรมการผู้ทรงคุณวุฒิ จำนวน ๑ คน และอนุกรรมการครู จำนวน ๑ คน สำหรับกรรมการตามข้อ (๓) ต้องไม่เป็นอนุกรรมการใน อ.ก.ค.ศ. เขตพื้นที่การศึกษานั้น



๓. การพิจารณาย้าย กรณีที่ ๑ การย้ายกรณีปกติ

ข้อ ๕.๒.๒ ข้อ ๘.๑ วรรคแรก และข้อ ๘.๒.๒ โดยในแต่ละข้อ ให้ใช้ความดังต่อไปนี้แทน

“ข้อ ๕.๒.๒ กรณีขอย้ายไปสังกัดสำนักงานเขตพื้นที่การศึกษา ให้ระบุสถานศึกษาที่ประสงค์จะขอย้ายไปดำรงตำแหน่งได้เพียงเขตพื้นที่การศึกษาเดียว”

“ข้อ ๘.๑ ให้สำนักงานเขตพื้นที่การศึกษาจัดทำข้อมูลเพื่อใช้ประกอบการพิจารณาการย้ายแล้วให้เสนอคณะกรรมการกลั่นกรองการย้ายดำเนินการประเมินตามองค์ประกอบและตัวชี้วัดที่กำหนด พร้อมทั้งจัดลำดับตามผลการประเมิน และพิจารณากลั่นกรองการย้ายก่อนเสนอ อ.ก.ค.ศ. เขตพื้นที่การศึกษา ประถมศึกษา หรือ อ.ก.ค.ศ. เขตพื้นที่ศึกษามัธยมศึกษา แล้วแต่กรณี พิจารณา”

“ข้อ ๘.๒.๒ ให้พิจารณาย้ายกรณีปกติ ภายในรอบการย้ายที่กำหนด”

๔. การพิจารณาย้าย กรณีที่ ๒ การย้ายกรณีพิเศษ

ข้อ ๒.๑ และ ข้อ ๒.๒.๒ โดยในแต่ละข้อ ให้ใช้ความดังต่อไปนี้แทน

“ข้อ ๒.๑ เมื่อผู้ขอย้ายมีเหตุในกรณีใดกรณีหนึ่งตามข้อ ๑ ให้ยื่นคำร้องขอย้ายต่อผู้บังคับบัญชาตามลำดับ ตามแบบที่ ก.ค.ศ. กำหนด พร้อมความเห็นของคณะกรรมการสถานศึกษา ทั้งนี้ ผู้ขอย้ายต้องระบุเขตพื้นที่การศึกษาที่ประสงค์ย้ายไปดำรงตำแหน่ง และให้ระบุอำเภอที่มีสถานศึกษาที่มีตำแหน่งว่างหรือสถานศึกษาที่คาดว่าจะว่างในเขตพื้นที่ศึกษานั้น”

“ข้อ ๒.๒.๒ กรณีขอย้ายไปสังกัดสำนักงานเขตพื้นที่การศึกษา ให้ระบุเขตพื้นที่การศึกษาที่ประสงค์จะขอย้ายไปดำรงตำแหน่งได้เพียงเขตพื้นที่การศึกษาเดียว และให้ระบุอำเภอในเขตพื้นที่ศึกษานั้น”

ทั้งนี้ ให้สำนักงานเขตพื้นที่การศึกษา ปรับแบบคำร้องขอย้ายให้มีความสอดคล้องกับระเบียบเพิ่มเติมหลักเกณฑ์และวิธีการย้ายฯ นี้ ได้ตามความเหมาะสมและจำเป็น





สำนักงานเขตพื้นที่การศึกษามัธยมศึกษาพัทลุง
สำนักงานคณะกรรมการการศึกษาขั้นพื้นฐาน
กระทรวงศึกษาธิการ